



EDITORA
OMNIS SCIENTIA



**PESQUISAS E RELATOS
SOBRE CIÊNCIAS DA SAÚDE
NO BRASIL**

Organizador:
Daniel Luís Viana Cruz

VOLUME 2

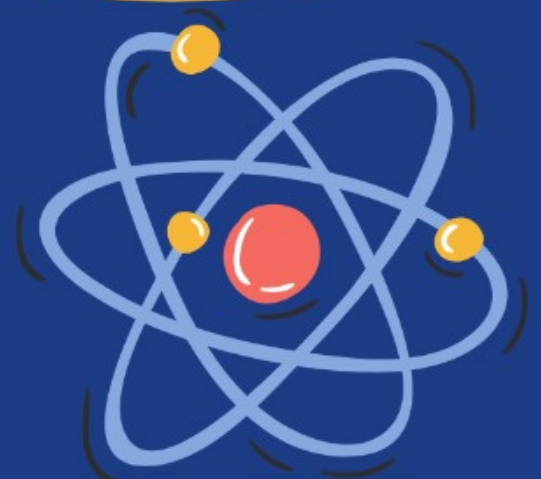



EDITORA
OMNIS SCIENTIA



**PESQUISAS E RELATOS
SOBRE CIÊNCIAS DA SAÚDE
NO BRASIL**

Organizador:
Daniel Luís Viana Cruz

VOLUME 2

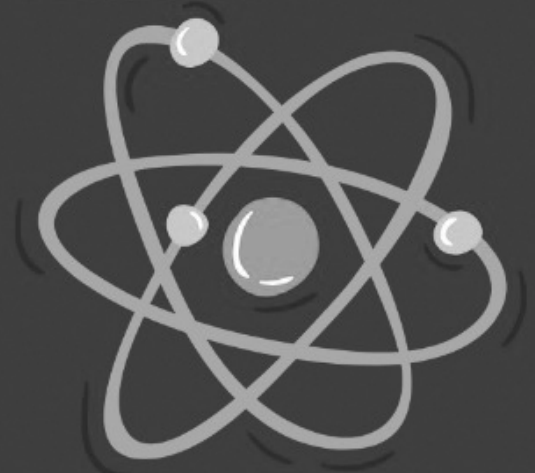

Editora Omnis Scientia

PESQUISAS E RELATOS SOBRE CIÊNCIAS DA SAÚDE NO BRASIL

Volume 2

1ª Edição

TRIUNFO - PE

2022

Editor-Chefe

Me. Daniel Luís Viana Cruz

Organizador

Daniel Luís Viana Cruz

Conselho Editorial

Dr. Cássio Brancaleone

Dr. Marcelo Luiz Bezerra da Silva

Dra. Pauliana Valéria Machado Galvão

Dr. Plínio Pereira Gomes Júnior

Dr. Walter Santos Evangelista Júnior

Dr. Wendel José Teles Pontes

Editores de Área - Ciências da Saúde

Dra. Camyla Rocha de Carvalho Guedine

Dra. Cristieli Sérgio de Menezes Oliveira

Dr. Leandro dos Santos

Dr. Hugo Barbosa do Nascimento

Dr. Marcio Luiz Lima Taga

Dra. Pauliana Valéria Machado Galvão

Assistente Editorial

Thialla Larangeira Amorim

Imagem de Capa

Canva

Edição de Arte

Vileide Vitória Larangeira Amorim

Revisão

Os autores



**Este trabalho está licenciado com uma Licença Creative Commons – Atribuição-
NãoComercial-SemDerivações 4.0 Internacional.**

**O conteúdo abordado nos artigos, seus dados em sua forma, correção e
confiabilidade são de responsabilidade exclusiva dos autores.**

Dados Internacionais de Catalogação na Publicação (CIP)
Lumos Assessoria Editorial
Bibliotecária: Priscila Pena Machado CRB-7/6971

P474 Pesquisas e relatos sobre ciências da saúde no Brasil :
volume 2 [recurso eletrônico] / organizador Daniel Luís
Viana Cruz. — 1. ed. — Triunfo : Omnis Scientia, 2022.
Dados eletrônicos (pdf).

Inclui bibliografia.

ISBN 978-65-5854-712-9

DOI: 10.47094/978-65-5854-712-9

1. Educação em saúde - Aspectos sociais - Brasil.
 2. Promoção da saúde - Brasil. 3. Saúde pública - Brasil.
 4. Serviços de saúde - Brasil. 5. Hábitos de saúde.
- I. Cruz, Daniel Luís Viana. II. Título.

CDD23: 613

Editora Omnis Scientia

Triunfo – Pernambuco – Brasil

Telefone: +55 (87) 99656-3565

editoraomnisscientia.com.br

contato@editoraomnisscientia.com.br



PREFÁCIO

Esse livro aborda uma gama de temas sobre a saúde, desde revisão de literatura e pesquisas até relatos de casos. Dentre os assuntos estão a promoção da educação em saúde bucal nas escolas; a prevenção e diagnóstico do câncer de boca; os métodos contraceptivos orais hormonais; método de prescrição e controle de exercício físico durante a pandemia; a prevenção do risco de quedas em idosos por meio do pilates; os transtornos alimentares na adolescência influenciadas pela mídia; o acompanhamento nutricional de um paciente com angina instável; a avaliação do uso da *Punica granatum*; casos de doença diarreica aguda; os fatores de virulência presentes e a produção de β -lactamases de espectro estendido em isolados de *Escherichia coli*; os fatores de resistência em isolados multirresistentes de *E. Coli*; as vantagens do contato pele a pele em recém-nascidos; a detecção de alterações do desenvolvimento neurobiológico na puericultura; o isolamento absoluto durante e pós-pandemia; constelação sistêmica; o uso da TCFC no diagnóstico da displasia cemento-óssea florida; a assistência do enfermeiro no processo de amamentação em primíparas; contribuição dos registros de enfermagem no processo de auditoria hospitalar; as infecções relacionadas a cateter vascular e longevidade clínica de restaurações dentárias.

Em nossos livros selecionamos um dos capítulos para premiação como forma de incentivo para os autores, e entre os excelentes trabalhos selecionados para compor este livro, o premiado foi o capítulo 12, intitulado “FATORES DE VIRULÊNCIA E PRODUÇÃO DE B-LACTAMASES EM ISOLADOS DE *Escherichia coli* OBTIDOS DE PACIENTES COM INFECÇÃO HOSPITALAR”. Por fim, desejo que tenha uma excelente leitura.

SUMÁRIO

CAPÍTULO 115

A IMPORTÂNCIA DO PROGRAMA SAÚDE NA ESCOLA NO TOCANTE À SAÚDE BUCAL: REVISÃO SISTEMÁTICA

Gerson Pedroso de Oliveira

DOI: 10.47094/978-65-5854-712-9/15-23

CAPÍTULO 224

PREVENÇÃO E DIAGNÓSTICO DO CÂNCER DE BOCA

Gerson Pedroso de Oliveira

DOI: 10.47094/978-65-5854-712-9/24-39

CAPÍTULO 340

REVISÃO INTEGRATIVA SOBRE OS MÉTODOS CONTRACEPTIVOS ORAIS HORMONAIS: SEU USO, EFEITOS COLATERAIS E INCIDÊNCIA DE FALHAS

Jocilene da Silva Paiva

Vitória Santos de Almeida

Melyssa Pinheiro da Silva

Edmara Chaves Costa

Terezinha Almeida Queiroz

José Erivelton de Souza Maciel Ferreira

Tainara Chagas de Sousa

Samara dos Reis Nepomuceno

Julia Teixeira de Alcântara

Ermeson Moura Coelho

Maria Iasmin Terceiro Aguiar

Phamella Karyda Alves Cavalcante

Ana Clecia Silva Monteiro

DOI: 10.47094/978-65-5854-712-9/40-51

CAPÍTULO 4	52
APLICAÇÃO DE UM PROGRAMA DE TREINAMENTO FÍSICO EM GRUPOS ESPECIAIS COM CONTROLE DA INTENSIDADE DE FORMA REMOTA, NO CONTEXTO PANDÊMICO DA COVID-19	
Joanna Beatriz de Oliveira Silva	
João Victor Alves Souto	
Luciano Machado Ferreira Tenório de Oliveira	
Wilson Viana de Castro Melo	
Marcelus Brito de Almeida	
Edil de Albuquerque Rodrigues Filho	
Brivaldo Markman Filho	
Ary Gomes Filho	
DOI: 10.47094/978-65-5854-712-9/52-65	
CAPÍTULO 5	66
PILATES COMO PREVENÇÃO DO RISCO DE QUEDAS EM IDOSOS: UMA REVISÃO DE LITERATURA	
Larissa Cristina Heis	
Ariely Sartori	
Gabriela Schneider	
Vítor Augusto Fronza	
DOI: 10.47094/978-65-5854-712-9/66-77	
CAPÍTULO 6	78
INFLUÊNCIA DA MÍDIA NO DESENVOLVIMENTO DE TRANSTORNOS ALIMENTARES NA ADOLESCÊNCIA: UMA REVISÃO DA LITERATURA	
Xênia Maia Xenofonte Martins	
DOI: 10.47094/978-65-5854-712-9/78-87	

CAPÍTULO 7	88
ACOMPANHAMENTO NUTRICIONAL DE UM PACIENTE COM ANGINA INSTÁVEL EM UM HOSPITAL PARTICULAR DE FORTALEZA-CE: RELATO DE EXPERIÊNCIA	
Indira Sanders Oliveira	
Xênia Maia Xenofonte Martins	
Elayne Mourão Catunda Farias Andrade	
DOI: 10.47094/978-65-5854-712-9/88-97	
CAPÍTULO 8	98
AVALIAÇÃO DO USO DA <i>Punica granatum</i>	
Silvia Lopes de Aquino Monteiro	
Fabiana Aparecida Vilaça	
DOI: 10.47094/978-65-5854-712-9/98-109	
CAPÍTULO 9	110
LEVANTAMENTO DOS CASOS DE DOENÇA DIARREICA AGUDA NO MUNICÍPIO DE MIRANDIBA, PE NO PERÍODO DE 2010 A 2020	
Silvia Helena Bezerra Santos	
Adriana Gradela	
DOI: 10.47094/978-65-5854-712-9/110-117	
CAPÍTULO 10	118
REAÇÃO HANSÊNICA TIPO 1 NA APS: UM RELATO DE CASO	
Isabella Melchior de Medeiros	
Daliany Santos	
DOI: 10.47094/978-65-5854-712-9/118-122	
CAPÍTULO 11	123
ASPECTOS EPIDEMIOLÓGICOS DA DISTRIBUIÇÃO DE ÓBITOS POR TUBERCULOSE NO BRASIL	
Bárbara Luíza de Arruda Araújo	
Luíza Teixeira Silva	

Milena Baião dos Santos Lucino

Bruno dos Santos Farnetano

DOI: 10.47094/978-65-5854-712-9/123-135

CAPÍTULO 12136

FATORES DE VIRULÊNCIA E PRODUÇÃO DE β -LACTAMASES EM ISOLADOS DE *Escherichia coli* OBTIDOS DE PACIENTES COM INFECÇÃO HOSPITALAR

Alexsandro Araújo Oliveira

Renata de Faria Silva Souza

Mateus Matiuzzi da Costa

Carine Rosa Naue

Daniel Tenório da Silva

Adriana Gradela

DOI: 10.47094/978-65-5854-712-9/136-146

CAPÍTULO 13147

FATORES DE RESISTÊNCIA EM ISOLADOS MULTIRRESISTENTES DE *Escherichia Coli* ORIUNDOS DE PACIENTES DO HOSPITAL UNIVERSITÁRIO DA UNIVASF

Alexsandro Araújo Oliveira

Renata de Faria Silva Souza

Mateus Matiuzzi da Costa

Carine Rosa Naue

Daniel Tenório da Silva

Adriana Gradela

DOI: 10.47094/978-65-5854-712-9/147-155

CAPÍTULO 14156

REPERCUSSÕES FISIOLÓGICAS E PSICOSSOCIAIS DO CONTATO PELE A PELE DURANTE O DESENVOLVIMENTO DO RECÉM-NASCIDO

Marcela Rosa Da Silva

Rafaela Abrão

Vanine Arieta Krebs

Paula Cristina Barth Bellotto
Quelen da Costa Andrade
Flávia Michele Vilela Gomes
Amanda Fiorenzano Bravo
Paola Melo Campos

DOI: 10.47094/978-65-5854-712-9/156-166

CAPÍTULO 15167

**A DETECÇÃO DE ALTERAÇÕES DO DESENVOLVIMENTO NEUROBIOLÓGICO NA
PUERICULTURA: UMA VISÃO COMPREENSIVA**

Darlíane Soares Silva
Juliana Andrade Pereira
Mauro Sergio Vieira Machado
Fabiana Teixeira Machado
Priscila Antunes de Oliveira
Daniele Dayane Santos Almeida
Valéria Gonzaga Botelho de Oliveira
Yure Gonçalves Gusmão
Carla Dayana Durães Abreu
Aline Lopes Nascimento
Paloma Gomes de Araújo Magalhães

DOI: 10.47094/978-65-5854-712-9/167-179

CAPÍTULO 16180

**ISOLAMENTO ABSOLUTO DURANTE E PÓS-PANDEMIA: QUAL A IMPORTÂNCIA DA
SUA APLICAÇÃO CLÍNICA**

Jardel dos Santos Silva
Lara Pepita de Souza Oliveira
Ana Csasznik
Bruna Queiroz Serrão
Paola Bitarães de Almeida

Clara Melissa Natário Martins
Maria de Lourdes Cabral de Sales Bisneta
Carla Gabriela Damasceno Barbosa
Ana Beatriz de Souza Pires
Jefter Haad Ruiz da Silva
Esaú Tavares

DOI: 10.47094/978-65-5854-712-9/180-187

CAPÍTULO 17189

CONSTELAÇÃO SISTÊMICA EM UMA COMUNIDADE CARENTE NO RIO DE JANEIRO: RELATO DE EXPERIÊNCIA EM UMA CLÍNICA DA FAMÍLIA

Daniele Lopes da Silva
Fátima Helena do Espírito Santo

DOI: 10.47094/978-65-5854-712-9/189-197

CAPÍTULO 18198

O USO DA TCFC NO DIAGNÓSTICO DA DISPLASIA CEMENTO-ÓSSEA FLORIDA: RELATO DE CASO CLÍNICO

Luís Victor Silva Ribeiro
Carla Oliveira Machado
Clara Letícia Moreira Costa
Ivigna Ferraz Neves Oliveira
Joelson Ferreira Santana
Leila Teixeira Curcino de Eça
Maislla Mayara Silva Ramos
Rita de Cássia Dias Viana Andrade
Maria da Conceição Andrade de Freitas

DOI: 10.47094/978-65-5854-712-9/198-205

CAPÍTULO 19206

ASSISTÊNCIA DO ENFERMEIRO NA QUALIDADE DA AMAMENTAÇÃO DE PRIMÍPARAS NO ALOJAMENTO CONJUNTO

Thaisa Evelin dos Santos

Bruna Izilda Martovic Martins

Paula Maria Nunes Moutinho

DOI: 10.47094/978-65-5854-712-9/206-217

CAPÍTULO 20218

O CONTRIBUTO DOS REGISTROS DE ENFERMAGEM PARA A AUDITORIA HOSPITALAR: UMA REFLEXÃO NECESSÁRIA

Lilian Brena Costa de Souza

José Erivelton de Souza Maciel Ferreira

Clara Beatriz Costa da Silva

Mailson Queiroz da Silva

Maria Vitória Sousa Silva

Nara Jamilly Oliveira Nobre

Lídia Rocha de Oliveira

Lília da Silva Xavier de Souza

Francisco Walyson da Silva Batista

Larissa Katlyn Alves Andrade

Lícia Mara Moreira da Silva

Matheus Mesquita de Sousa

DOI: 10.47094/978-65-5854-712-9/218-227

CAPÍTULO 21228

INFECÇÕES RELACIONADAS A CATETER VASCULAR EM UNIDADE DE TERAPIA INTENSIVA ADULTO: REVISÃO INTEGRATIVA DE LITERATURA

Kaio Dmitri dos Santos Aguiar

Manuela Furtado Veloso de Oliveira

Viviane Monteiro da Silva

Renata Bernadete Araújo Rocha

DOI: 10.47094/978-65-5854-712-9/228-237

CAPÍTULO 22238

**UM PANORAMA SOBRE A LONGEVIDADE CLÍNICA DE RESTAURAÇÕES DENTÁRIAS
NO BRASIL**

Lara Pepita de Souza Oliveira

Jardel dos Santos Silva

Barbara Feliciano Costa

Jefer Haad Ruiz da Silva

Esaú Lucas Nascimento Tavares

Ivete Castro de Souza

Guilherme Barbosa de Freitas

Fernanda Cristina Cunha da Silva

Cristiane Maria Brasil Leal

Mylla Cristie Campelo Monteiro

DOI: 10.47094/978-65-5854-712-9/238-244

REAÇÃO HANSÊNICA TIPO 1 NA APS: UM RELATO DE CASO

Isabella Melchior de Medeiros¹

Residente de Medicina de Família e Comunidade, PRMMFC da prefeitura de Sinop, MT.

<http://lattes.cnpq.br/4105472737861629>

Daliany Santos²

Médica de Família e Comunidade, Preceptora do PRMMFC da prefeitura de Sinop, MT.

<http://lattes.cnpq.br/7825579198459315>

RESUMO: Hanseníase é uma doença infecciosa causada pelo *Mycobacterium leprae*. É contagiosa e pode cursar por anos, determinando uma doença crônica com períodos agudos de reações hansênicas. O objetivo principal do estudo foi relatar uma manifestação clínica não usual da hanseníase no momento do diagnóstico. Este relato ilustra um caso de paciente da Unidade Básica de Saúde Palmeiras, do município de Sinop, no Mato Grosso. Paciente do sexo masculino de 53 anos foi diagnosticado clinicamente com hanseníase e reação hansênica tipo I. A hanseníase ainda continua sendo um grande problema de saúde pública com alto número de novos casos todos os anos, o diagnóstico tardio ainda é um dos principais motivos para tal cenário. Precisa-se melhorar os métodos de diagnóstico e de tratamento da hanseníase urgentemente para melhor controle da patologia.

PALAVRAS-CHAVE: Hanseníase. Reação hansênica. APS.

TYPE 1 HANSENIC REACTION IN PRIMARY HEALTH CARE: A CASE REPORT

ABSTRACT: Hanseniasis is an infectious disease caused by *Mycobacterium leprae*. It is contagious and can last for years, determining a chronic disease with acute periods of leprosy reactions. The main objective of the study was to report an unusual clinical manifestation of Hanseniasis at the time of diagnosis. This report illustrates a case of a patient from the Palmeiras Basic Health Unit, in the municipality of Sinop, Mato Grosso. A 53-year-old male patient was clinically diagnosed with hanseniasis and type I hansenic reaction. Hanseniasis still remains a major public health problem with a high number of new cases every year, late diagnosis is still one of the main reasons for this scenery. There is an urgent need to improve the methods of diagnosis and treatment of hanseniasis for better control of the pathology.

KEY-WORDS: Hanseniasis. Hansenic reaction. Primary health care.

INTRODUÇÃO

A Hanseníase, uma doença infecciosa de caráter crônico, é causada pela bactéria *Mycobacterium leprae*. A transmissão ocorre pelo contato prolongado, próximo e frequente, sendo o ser humano o transmissor, por meio de gotículas de saliva de doentes não tratados. Em média, o período de incubação da doença é de cinco anos, mas os sintomas podem aparecer dentro de um ano, ou também podem demorar até vinte anos ou mais para terem manifestações clínicas.

Segundo boletim de hanseníase do Ministério da Saúde, nos anos de 2015 e 2019, foram diagnosticados 137.385 casos novos no Brasil. Colocando o país, no segundo lugar em número de casos no mundo. Dados epidemiológicos mostram que a doença é mais comum no gênero masculino (55,3%), na faixa etária de 50 a 59 anos, raça/cor parda (58,7%), seguida de brancos (24,3%) com ensino fundamental incompleto (42,2%).

Nessa doença são mais acometidos os nervos periféricos e a pele, e menos frequentemente a mucosa do trato respiratório superior e os olhos. É comum gerar neuropatias em vários graus e em circunstâncias mais graves, principalmente se não tratada precocemente, pode levar a incapacidades físicas, perda de funcionalidade de partes do corpo, perda de membros e até cegueira.

As reações hansênicas são manifestações agudas da doença, potencialmente incapacitantes e que ocorrem antes, durante ou após o tratamento da doença. São frutos de resposta imunológica estimulada por antígenos solúveis do *Mycobacterium leprae* que afetam, principalmente, os nervos e a pele. Acometem pacientes infectados com quantidades consideráveis de bacilos e são características das formas multibacilares, incluindo a forma dimorfa e a forma virchowiana. As principais reações hansênicas são divididas didaticamente em Tipo I e Tipo II.

A reação hansênica do tipo I em sua forma clássica ocorre principalmente em pacientes com a forma dimorfa da doença e apresenta-se, principalmente, com piora abrupta das lesões de pele existentes, aparecimento de novas lesões e marcante dano neurológico periférico. O paciente que é diagnosticado com estado reacional do tipo I apresenta alterações cutâneas agudas. As lesões pré-existentes tornam-se mais eritematosas, descamativas, por vezes dolorosas e tendem a perder sensibilidade de forma progressiva. O paciente queixa-se de piora aguda das dores nos membros, refere queda mais frequente dos objetos e redução perceptível da sensibilidade de mãos e pés.

Apesar dos diversos avanços no campo da biologia molecular e das técnicas sorológicas, o diagnóstico da hanseníase ainda permanece essencialmente clínico. Uma boa anamnese e exame físico minucioso das alterações cutâneas e dos troncos nervosos periféricos será suficiente, na grande maioria dos casos, para diagnóstico da hanseníase.

Após o diagnóstico, deve-se começar o mais rapidamente possível o tratamento, para quebrar a cadeia de transmissão. O esquema ainda mais utilizado hoje é com Rifampicina, Dapsona e Clofazimina, que fazem com que o paciente tenha que ser acompanhado de perto clinicamente e com exames laboratoriais pelos seus muitos efeitos colaterais. Já o tratamento da reação do tipo I é feita geralmente com antiinflamatórios do tipo corticosteroides.

O objetivo principal do estudo foi relatar uma manifestação clínica não usual da hanseníase no momento do diagnóstico.

METODOLOGIA

É um estudo transversal descritivo, relato de caso, realizado com paciente do sexo masculino portador de Hanseníase com reação hansênica tipo I em tratamento na APS (Atenção primária a Saúde) e Centro de Referência de Hanseníase de Sinop. A coleta de dados foi realizada com o paciente e sua família, tudo documentado em prontuário. Houve descrição do seu quadro clínico, incluindo manifestações clínicas, exame físico, exames laboratoriais, tratamento e evolução. Paciente assinou o Termo de Consentimento Livre e Esclarecido, liberando o uso de suas informações e das imagens tiradas em consulta médica.

RESULTADOS E DISCUSSÕES

Paciente masculino de 53 anos, nascido em Bandeirantes – PA, residente de Sinop-MT há 37 anos, veio em consulta médica, no dia 4 de março de 2022, solicitada por sua ACS (Agente Comunitária a Saúde), a pedido de seus familiares, após uma visita domiciliar. Paciente teve contato próximo e prolongado com sua irmã que teve hanseníase e a tratou há 20 anos, mas ele nunca tinha procurado um médico ou feito a avaliação de contactantes.

Em sua consulta na UBS (Unidade Básica de Saúde), queixou-se de manchas hipercrômicas, indolores, não pruriginosas, progressivas, que começaram em dorso e foram se espalhando pelo corpo todo, há dez meses. Ao exame físico, presença de placas infiltradas, anestésicas (paciente não tem mais sensibilidade térmica nem dolorosa), hipercrômicas, em tronco, dorso, membros superiores, coxas, pescoço e face. Diminuição da força em membros superiores, sensibilidade palmar e plantar diminuída, com lesões traumáticas em pés. Sensibilidade corneana diminuída. O paciente não tinha dor ou espessamento no trajeto dos nervos periféricos.

Feito diagnóstico clínico de hanseníase com extensa reação hansênica tipo I, solicitamos exames laboratoriais (hemograma, função hepática e renal, sorologias e exame de urina) e pesquisa de BAAR, que foram realizados no Centro de Referência de Hanseníase de Sinop, onde iniciaram PQT-MB e terapia com corticoide, para a reação hansênica.

Foi pedido a ACS informar todos os contactantes, a importância de passarem por avaliação também. Esse paciente continuará sendo acompanhado pela nossa equipe em todo seu tratamento. Mas o principal foco desse artigo foi mostrar formas não convencionais de apresentação clínica no diagnóstico, visto que a hanseníase ainda é uma doença muito prevalente em nosso país e muito heterogênea.

Figura 1, 2 e 3: lesões hansênicas anestésicas



Fonte: particular do autor

CONCLUSÃO

A hanseníase ainda continua sendo um grande problema de saúde pública com alto número de novos casos todos os anos, o diagnóstico tardio ainda é um dos principais motivos para tal cenário. Com esse relato, objetiva-se ter exemplificado e ajudado em futuros diagnósticos de casos de reação hansênica tipo I.

O paciente do presente estudo, como a doença, ainda tem um longo caminho a percorrer, seu tratamento vai ser longo e difícil e ele vai ser acompanhado de perto em todo esse processo e na evolução das suas lesões de pele com o tratamento instituído.

Sabe-se a dificuldade de diagnosticar e tratar essa doença tão antiga e ainda tão presente em nossa sociedade. Mas cada vez mais chega-se a conclusão que para vencer essa batalha o caminho mais certo é uma APS forte e resolutiva, que tenha capacitação de toda a equipe, que tenha acolhimento efetivo e que tenha apoio dos programas do governo.

DECLARAÇÃO DE INTERESSES

Nós, autores deste artigo, declaramos que não possuímos conflitos de interesses de ordem financeira, comercial, político, acadêmico e pessoal.

REFERÊNCIAS

BRASIL. Ministério da Saúde. **Protocolos Clínicos e Diretrizes Terapêuticas: Hanseníase**. Brasília, 2021.

BRASIL. Ministério da Saúde. **Boletim Epidemiológico da Hanseníase 2021**. Secretaria de Vigilância em Saúde. Departamento de Doenças de Condições Crônicas e Infecções Sexualmente Transmissíveis - DCCI. 2021.

GUSSO, Gustavo; LOPES, José Mauro Ceratti; DIAS, Lêda Chaves. **Tratado de medicina de família e comunidade: princípios, formação e prática**. 2. ed. Porto Alegre: Artmed Editora, 2019.

BRASIL. Ministério da Saúde. **Diretrizes para vigilância, atenção e eliminação da hanseníase como problema de saúde pública**. Brasília, 2016.

Foss NT. **Hanseníase: aspectos clínicos, imunológicos e terapêuticos**. Anais Brasileiros de Dermatologia, 1999.

Índice Remissivo

Símbolos

B-lactamase 139, 142, 144, 154

A

Abandono neonatal 157

Acompanhamento nutricional 6, 88, 91, 93

Aleitamento materno 157, 158, 159, 161, 163, 164, 165, 166, 169, 173, 206, 208, 209, 211, 213, 214, 215, 216, 217

Alterações neurológicas 168, 171, 172

Amamentação 6, 160, 161, 164, 173, 175, 176, 206, 207, 208, 209, 210, 211, 212, 213, 214, 215, 216, 217

Amamentação 164, 165, 206, 209

Anemia 88, 89, 92, 95

Angina instável 88

Anti-inflamatória 98, 100, 102, 107

Antioxidantes 98, 99, 100, 103, 104

Antropometria 88, 95

Aptidão física relacionados a saúde 53

Assistência à saúde 138, 172, 228, 230

Assistência odontológica 239, 243

Atenção primária 168, 169, 170, 171

Atenção primária a saúde (aps) 168

Atendimento neonatal 157

Auditoria em saúde 220, 222

B

Bacilo gram-negativo 147

Binômio mãe-filho 157, 161, 206, 214

Bioaerossóis 181, 183, 184

Biofilme 148

Biossegurança 181

Bombas de efluxo 148

C

Câncer de boca 6, 24, 25, 27, 29

Câncer oral 24, 25, 26, 28, 29, 30, 31, 32, 33, 34, 35, 36, 37, 38, 39

Cardiopatas 53

Cárie dentária 15, 16, 242

Cateteres 229

Cateterismo 229

Células cancerígenas 98, 99, 100, 101, 107

Células mutadas 98

Cepas de e. Coli 136, 138, 139, 141, 143, 151
Comportamento sedentário 53
Condicionamento físico 55, 61, 62, 66
Condicionamento físico para grupos especiais 53, 54, 61
Constelação familiar sistêmica 189
Contraceptivos hormonais orais 41, 43
Cuidados de enfermagem 157, 225

D

Depressão pós-parto 157
Desenvolvimento neurobiológico 6, 168, 170, 171, 177
Desordens alimentares 78
Diabéticos 53, 103
Diagnóstico 24, 26, 38, 39, 199
Diarreia 111
Dieta 31, 88, 92, 94, 95, 96
Displasia cemento-óssea florida (dcof) 199, 200, 204
Doença diarreica aguda (dda) 110, 112, 113
Doença infecciosa 118, 119, 125
Doenças cardiovasculares 88
Doenças crônicas 48, 53, 82, 88, 89
Doenças crônicas não transmissíveis 53
Doenças maxilomandibulares 199
Drogas 136, 139

E

Educação em saúde 6, 15, 16, 22, 38, 96, 170, 176
Efeitos colaterais e reações adversas relacionados a medicamentos 42
Efeitos da punica granatum 98
Efeitos da romã 98
Elementos genéticos 147
Enfermagem 39, 42, 50, 144, 145, 155, 157, 159, 164, 165, 166, 177, 178, 179, 206, 209, 210, 215, 216, 217, 219, 220, 221, 222, 224, 225, 226, 227, 228, 231, 236, 237
Enfermagem em puericultura 168, 170, 171, 174, 176, 177, 178
Enfermagem para auditoria 219
Enfermeiro-comunidade 168
Envelhecimento 66, 67, 68, 75, 91, 104
Equipe de saúde 15, 19, 20, 21, 160, 235
Equipe educacional 15, 19, 20
Equipe odontológica 181, 186
Equipes nas escolas 15, 20
Escola 15, 20, 22, 23, 242
Esgotamento sanitário 110
Espectro estendido (esbl) 136, 139, 142
Exercícios físicos domiciliar 53

F

Falhas dos métodos contraceptivos 41, 43, 44, 48
Fatores de virulência 6, 136, 138, 139, 141, 146
Força e flexibilidade 66
Formação de biofilme 147, 153
Fruto punica granatum – romã 98

G

Ganho de peso do bebê 157
Gelatinase 137, 138
Gordura corporal 82, 88, 92

H

Hanseníase 118, 119, 120, 122
Hemólise 137
Hipertensos 53
Humanização da assistência 157, 159

I

Idosos 6, 39, 53, 55, 59, 64, 66, 68, 70, 71, 73, 75, 89, 90, 237
Idosos 67, 70
Imagem corporal 78, 79, 80, 82, 83, 84, 86, 87
Infecções hospitalares 136, 138, 139, 143, 149, 153, 208
Infecções relacionadas a assistência em saúde (iras) 136, 138, 149
Infecções relacionadas a cateter 6, 228, 229, 234
Infecções resistentes 148
Infecções virais 53
Influência da mídia 78, 80
Instituições de saúde 53, 54, 164
Intervenção nutricional 88, 96
Isolamento social 53, 54, 56, 61, 62

M

Massa muscular 88, 92
Meios de comunicação 78, 81, 82, 84, 85
Metástase 24, 99, 105
Método contraceptivo 41, 45
Microbiota intestinal 147
Mídia 6, 29, 78, 79, 80, 81, 82, 83, 84, 85, 86, 87, 117
Movimentos corporais 66, 75
Mudanças biológicas 66, 67
Mycobacterium leprae 118, 119

N

Neonato 157, 158, 160, 163

O

Óbitos por dda em crianças 110
Óbitos por tb 123, 125, 128, 132, 133, 134
Odontologia 15, 39, 181, 182, 183, 184, 186
Organizações hospitalares 219

P

Pacientes idosos 66
Padrões de beleza e estéticos 78, 85
Pandemia da covid-19 53, 54, 56, 61, 62, 181, 182
Patogenicidade 137, 148
Patologias 15, 16, 90, 125, 201, 203
Pilates 66, 67, 68, 70, 71, 72, 73, 74, 76, 77
Pílula anticoncepcional oral 41
População idosa 66, 68, 75
Prática de exercício físico 53, 54
Prevenção 24, 26, 46, 50, 64, 237
Processo de amamentação 206, 209
Processo de auditoria hospitalar 6, 219, 222, 226
Promoção e proteção à saúde 168
Protocolos de biossegurança 181
Psicologia 189
Puericultura 168, 170, 178

Q

Qualidade de vida e saúde 41
Questões de imagem corporal 78

R

Reação hansênica tipo i 118, 120, 121
Reações hansênicas 118, 119
Recém-nascido (rn) 157, 159, 207
Resinas compostas 239
Resistência antimicrobiana 137, 150
Resistência aos antibióticos 140, 147
Restauração dentária permanente 239
Restaurações dentárias 6, 239, 240, 241, 243
Restaurações dentárias diretas 239, 240, 243
Risco de quedas em idosos 66
Risco nutricional 88, 92

S

Sala de parto 157, 161, 162, 163, 165, 166, 211, 216
Saneamento 91, 110, 112, 116
Saúde bucal 6, 15, 16, 18, 19, 20, 21, 33, 182, 241, 242, 243

Saúde bucal nas escolas 6, 15, 20
Saúde da família 19, 49, 96, 168, 170, 171, 178, 241
Saúde da mulher 41, 43, 48, 115, 210
Saúde infantil 168, 172
Saúde pública 29, 42, 88, 89, 99, 110, 112, 118, 121, 122, 123, 125, 136, 138, 149, 151, 230, 242
Seca 111
Segurança do paciente 219, 220, 230
Serviço de auditoria 219, 221
Sistema de informação de agravos de notificação (sinan) 123
Sistema de informação de mortalidade (sim) 123
Sistema imunológico 53
Sistema único de saúde 16, 49, 126, 128, 129, 130, 131, 133, 134, 169, 177, 191, 196, 215, 239, 241
Sofrimento emocional 189
Sofrimento mental 189
Suporte terapêutico 189
Surto 111

T

Terapia nutricional 88
Terapias tradicionais 189
Tipo de câncer 24, 25
Tipos de contraceptivos 41
Tomografia computadorizada de feixe cônico 199
Transtornos alimentares em adolescentes 78
Tratamento da hanseníase 118
Tratamento do câncer 24, 25, 35, 37, 98
Tuberculose (tb) 123, 189

U

Unidade de terapia intensiva 138, 228, 229, 230, 237
Uso de cateter venoso 223, 228

V

Valor calórico da dieta 88, 94



editoraomnisscientia@gmail.com 

<https://editoraomnisscientia.com.br/> 

@editora_omnis_scientia 

<https://www.facebook.com/omnis.scientia.9> 

+55 (87) 9656-3565 



editoraomnisscientia@gmail.com 

<https://editoraomnisscientia.com.br/> 

@editora_omnis_scientia 

<https://www.facebook.com/omnis.scientia.9> 

+55 (87) 9656-3565 